



Al servicio de las personas y las naciones.

50
AÑOS



Programa
Pequeñas
Donaciones
del FMAM
Costa Rica

TALLER DE ARRANQUE

Sexta Fase Operativa del Programa de Pequeñas Donaciones en Costa Rica

I. Palabras de bienvenida

El Coordinador Nacional del Programa de Pequeñas Donaciones (PPD GEF-PNUD) en Costa Rica, Eduardo Mata Montero dio la bienvenida al taller y agradeció el apoyo del Comité Directivo Nacional, el Comité Técnico Asesor, a los Consultores independientes que han apoyado al PPD, aliados de las instituciones estatales, a los socios del proyecto y amigos que asistieron al evento. Cerca de 70 personas asistieron al Auditorio de la Fundación Omar Dengo, en San Pedro de Montes de Oca, San José, Costa Rica.

En el acto protocolario la Sra. Patricia Madrigal, Vice Ministra del Ministerio de Ambiente y Energía - MINAE destacó que los resultados alcanzados durante la Quinta Fase Operativa del PPD, específicamente en la cuenca del Río Jesús María, fueron el resultado de una intervención coordinada con el MAG y el MINAE. Estos resultados han sido la base para que el MINAE, en su calidad de punto focal del GEF, asignara para esta nueva etapa USD \$2.600.000, para ser ejecutados mediante la alianza estratégica establecida entre la Comisión Asesora sobre Degradación de Tierras -CADETI y el PPD.

José Luis Araya, Director de la Región del Pacífico Central del MAG, habló acerca de las coordinaciones con el SINAC, el MINAE y entre los varios cantones que convergen en el proyecto, y reiteró el compromiso del Ministerio de Agricultura para apoyar el desarrollo agrícola y agroindustrial de las comunidades que van a ser enfocadas por el proyecto.

Análisis de resultados del PPD 2011-2015

II. Rendición de Cuentas del PPD en la Fase Operativa V del GEF

Eduardo Mata expuso acerca de la contribución del PPD en el marco de los compromisos ambientales del país ante la Convención Macro sobre Cambio Climático -CMNUCC, la Convención sobre la Diversidad Biológica -CDB, la Convención para el Combate de la Desertificación y la Sequía -CNUDL y los Objetivos de Desarrollo Sostenible -ODS.

También, analizó como se vinculó las iniciativas comunitarias con los programas y políticas nacionales como:

- Política Nacional de Biodiversidad (2014) y actualización de la Estrategia Nacional de Biodiversidad (ENB) (2016): Apoyada y promovida por PPD con diferentes acciones.
- Estrategia de C Climático (2012-2013), Política de C Neutralidad (2007), Estrategia Nacional de Desarrollo Bajo en C (2007), Estrategia de Adaptación de la Biodiversidad al C Climático (2015): PPD contribuye con acciones de reducción de emisiones de gases de efecto invernadero y adaptación de las comunidades de las zonas rurales.
- Plan de Acción Nacional de Lucha contra la Degradación de la tierra y su alineamiento con el internacional (2015), incluyendo los indicadores de neutralidad de la degradación de la tierra: *Las actividades de PPD están alineadas con el Plan de Acción Nacional de Lucha contra la Degradación de la Tierra y con la Neutralidad de la degradación de la tierra, bajo la responsabilidad de CADETI.*
- Ley de Fomento del Turismo Rural Comunitario (2009): *El turismo rural comunitario es promovido y fortalecido por el PPD como eje estratégico del desarrollo sostenible.*
- Programa Nacional de Corredores Biológicos (PNCB) (2006): *Los C.B. son las áreas geográficas donde el PPD promueve iniciativas locales sostenibles y de gobernanza para aumentar y fortalecer la conectividad entre fragmentos de bosque y entre estos y las áreas silvestres protegidas.*
- Programa Nacional de Agricultura Orgánica (1994) y Ley de Agricultura Orgánica (2007).
- Plan Nacional de Manejo del Fuego (2014): *El Plan Nacional de Manejo del Fuego es el instrumento que el PPD apoya en su implementación con el fin de reducir la incidencia de incendios forestales.*
- Política Nacional de Gestión del Recurso Hídrico (2015): *La conservación y gestión del recurso hídrico se fomenta por el PPD para mejorar la salud y saneamiento en las comunidades y fortalecer la conservación de nacientes y de bosques asociados.*

Al finalizar su presentación, se le entregó el documento: Comunidades construyendo su desarrollo: los aportes del Programa de Pequeñas Donaciones en Costa Rica 2011-2015, elaborado por Vilma Obando Acuña, consultora independiente, y exrepresentante del INBio ante el Comité Directivo Nacional del PPD, a la viceministra del MINAE, y al Director Regional del MAG.

III. Experiencias vinculadas a los sectores de trabajo del PPD en GEF-V

Resultados en la Cuenca del Jesús María, presentado por Carlos Barboza

Por más de 15 años, el Ing. Barboza se ha desempeñado como agente de extensión del MAG en San Mateo, además ha sido miembro de la Comisión Asesora sobre Degradación de Tierras -CADETI y ha facilitado la coordinación en el campo de la intervención del PPD en parte media y baja de la cuenca del Río Jesús María.

El análisis de los principales problemas que enfrentan los productores de la cuenca incluye la erosión de los terrenos productivos, la pérdida de suelo, deforestación de bosques riparios, contaminación, degradación del manglar, colmatación del puerto de Caldera, entre otros.

Durante la Quinta Fase Operativa del PPD, se movilizaron en total cerca de USD \$1.200.000 para financiar proyectos comunitarios que promovieron el desarrollo sostenible de las comunidades de la cuenca del Río Jesús María.

Al finalizar la presentación, se proyectó el video: Proyecto COMDEKS Costa Rica: Suelo fértil para los productores de la Cuenca del Río Jesús María, disponible en la siguiente dirección <https://vimeo.com/160596598>

Asociación Amantes de lo Orgánico, presentado por Faviana Scorza

Este mes se está celebrando el Sexto Aniversario de la Inauguración de la Feria Verde de Aranjuez. Esta feria es un mercado especializado para comercializar productos orgánicos y sostenibles, artesanías, arte y música. La Feria Verde también promueve encadenamientos entre los productores y cadenas de restaurantes e industrias.

Con el proyecto ejecutado en la Quinta Fase Operativa del PPD lograron abrir una nueva feria orgánica en Ciudad Colón, los martes de 3:00 pm. a 8:00 pm; y proyectan abrir otra en Jacó a finales del 2016. Estas ferias promocionan el consumo de productos orgánicos, promueven la organización regional de los productores y disminuyen la huella de carbono.

Otro de los resultados importantes del proyecto con Feria Verde ha sido la generación de micro y pequeñas empresas para la producción de barras energéticas, aderezos, quesos, pan, entre otros. En total se han generado cerca de 100 nuevas empresas.

Al finalizar la presentación, se proyectó el video: Producción Sostenible: La biodiversidad al servicio de todas y todos, disponible en la siguiente dirección <https://vimeo.com/163285502>

Apoyo del PPD en el tema de Brigadas Forestales

Luis Diego Román es el Coordinador del Programa Nacional de Manejo del Fuego, responsabilidad del por quemas agrícolas, por cazadores y otros por accidentes con cigarros o fogatas mal controladas. Actualmente existen en el país 78 brigadas de bomberos forestales voluntarios que trabajan mano a mano con las oficinas de las Áreas de Conservación del SINAC en la atención de los incendios forestales en las zonas más vulnerables del país.

| Área de Conservación | 2016 | 2015 | 2014 | 2013 | 2012 | 2011 | 2010 |
|------------------------------|------|------|------|------|------|------|------|
| Arenal Huetar Norte | 4 | 7 | 7 | 6 | 5 | 6 | 6 |
| Arenal Tempisque | 8 | 7 | 7 | 11 | 9 | 9 | 10 |
| Cordillera Volcánica Central | 2 | 2 | 1 | 2 | 2 | 3 | 3 |
| Guanacaste | 5 | 4 | 6 | 7 | 6 | 7 | 8 |
| La Amistad Pacífico | 10 | 9 | 9 | 7 | 8 | 10 | 13 |
| Pacífico Central | 10 | 7 | 8 | 10 | 9 | 7 | 6 |
| Tempisque | 39 | 38 | 30 | 24 | 29 | 20 | 30 |
| Total | 78 | 74 | 68 | 67 | 68 | 62 | 76 |

Todas las acciones que realizan las brigadas responden a la Estrategia Nacional de Manejo Integral del Fuego de Costa Rica (2012-2021) y la implementación del Plan de Acción de esta estrategia. El proyecto que se ejecutó durante la Quinta Fase Operativa del PPD buscaba apoyar la implementación de este Plan, e incluyó fondos para:

- Realizar el I Ejercicio de Movilización Centroamericana de Brigadas Forestales
- Elaborar la Guía de Capacitación y Certificación del Personal de Manejo del Fuego en Costa Rica
- Elaborar, validar y socializar el Reglamento para Bomberos Forestales Voluntarios
- Realizar el Taller de Autofinanciación de las Brigadas Forestales Voluntarias
- Diseñar una propuesta para la creación de una Red Nacional de Brigadas de Bomberos Forestales Voluntarios

Más de 1.100 bomberos forestales voluntarios se verán beneficiados de estos procesos nacionales para el fortalecimiento de las capacidades técnicas y operativas de estos grupos para la prevención y el control de incendios forestales.

Al finalizar la presentación, se proyectó el video: Brigadas de Bomberos Forestales Voluntarios: Guardianes anónimos de la biodiversidad, disponible en la siguiente dirección <https://vimeo.com/159021578>

IV. Entrega de reconocimientos a grupos que ejecutaron proyectos en la Fase Operativa GEF-V

El Ministerio de Ambiente y Energía -MINAEC, el Programa de Naciones Unidas para el Desarrollo -PNUD, y el Programa de Pequeñas Donaciones -PPD GEF-PNUD extendieron un reconocimiento a los proyectos ejecutados durante la Quinta Fase Operativa por parte de:

- La **Fundación Bosque Nuboso de Occidente-FUBONO**, por la ejecución del Proyecto: Rescate, protección y valorización de los recursos naturales en la región Bosque Nuboso de Occidente
- La **Asociación Amantes de lo Orgánico -AMMOR**, por la ejecución del proyecto: Feria Verde: Agricultura Social y Sustentable
- La **Asociación Administradora del Acueducto Rural Los Santos de Yolillal de Upala**, por la ejecución del proyecto: Promoción de la protección y conservación del recurso hídrico y la biodiversidad en la zona de las nacientes y comunidades beneficiadas y del Acueducto Rural Los Santos de Upala
- La **Asociación para el desarrollo sostenible de San José Rural -ADESSARU**, por la ejecución del proyecto: Modelo de Finca en Refugio Privado de Vida Silvestre
- La **Asociación para la Ciencia y la Educación Moral -ACEM**, por la ejecución del proyecto: Impulsando Energías Renovables: Sistemas de Iluminación Solar en los Territorios Indígenas de Talamanca y Bajo Chirripó de Costa Rica
- La **Asociación Ecológica Paquera, Lepando y Cóbano -ASEPALECO** por la ejecución del proyecto: Apoyo a los procesos de prevención y control de incendios forestales en el Sur de la Península de Nicoya, a través de la participación de brigadas de voluntarios locales
- La **Asociación de Desarrollo Integral de Río Jesús de Santiago de San Ramón**, por la ejecución del proyecto: Recuperación de sitios degradados, protección y gestión del recurso Hídrico de los nacientes del acueducto de Río Jesús

-La Asociación Administradora del Acueducto Alcantarillado de Río Jesús de Santiago de San Ramón, por la ejecución del proyecto: Protección y gestión del recurso hídrico del acueducto de La Libertad

El Ministro del MINAE, Sr. Edgar Gutiérrez Espeleta y la Representante Residente PNUD Costa Rica, Sra. Alice Shackelfort entregaron los certificados a los grupos.

En las palabras que el Ministro del MINAE dirigió a la audiencia reconoció que por muchos años el PPD ha servido como un cordón umbilical que conecta a las organizaciones de la sociedad civil con los programas de conservación ambiental a nivel nacional.



Presentación de la Propuesta para la Sexta Fase Operativa del PPD en Costa Rica

V. Comisión Asesora en Degradación de Tierras-CADETI y el enfoque de cuenca

Mariano Espinoza Camacho, es el Punto Focal de la CNULD, y miembro de la Comisión Asesora sobre Degradación de tierras -CADETI. La Comisión Asesora sobre Degradación de Tierras (CADETI) fue creada en 1998 por decreto ejecutivo, ante la necesidad de contar con una instancia de coordinación para cumplir con los compromisos adquiridos por el Gobierno de la República al ratificar la Convención de las Naciones Unidas de Lucha contra la Degradación de Tierras (CNULD).

Esta Comisión es un ente interinstitucional que reúne a técnicos nacionales del más alto nivel para asesorar al Ministerio de Agricultura y Ganadería (MAG) y el Ministerio de Ambiente y Energía (MINAE)

en materia de degradación de tierras y en las acciones para la implementación del Programa de Acción Nacional (PAN).

El PAN es un mecanismo que articula las acciones institucionales y normativas del gobierno y la sociedad civil que lucha por mitigar la degradación de tierras mediante el ordenamiento territorial por cuenca. En el análisis de las 34 cuencas del país, se propuso una metodología de priorización que identificó la cuenca del Río Jesús María, en el pacifico central del país, como la cuenca más degradada, y la Cuenca del Río Barranca como la segunda en prioridad.

Los indicadores aplicados a las cuencas hidrográficas nacionales para su priorización fueron los siguientes: nivel de degradación, concentración de área afectada, índice de desarrollo social, accesibilidad, fragilidad de los recursos de tierras, capacidad de regeneración de la cobertura vegetal, y clima.

CADETI y PPD ejecutaron de manera conjunta acciones en la cuenca del Río Jesús María durante la Quinta Fase Operativa. Durante la Sexta Fase esta alianza continua con un planteamiento novedoso, donde CADETI funcionará como el Comité Técnico Asesor del Proyecto y acompañará la ejecución de todas las actividades del Proyecto junto a la Unidad de Coordinación del PPD.

VI. Adaptación de la Metodología PAP/CAR en la Cuenca del río Barranca

Albán Rosales Ibarra, es miembro de CADETI, especialista en Edafología. Esta metodología se aplica con el objetivo de conocer de manera cualitativa el estado del potencial de la erosión de una determinada área.

Al adaptar esta metodología a las condiciones de Costa Rica, se logró elaborar un mapa sobre la erodabilidad del suelo en la cuenca del Río Barranca.

RESULTADOS Mapas de erodabilidad de la cuenca del río Barranca

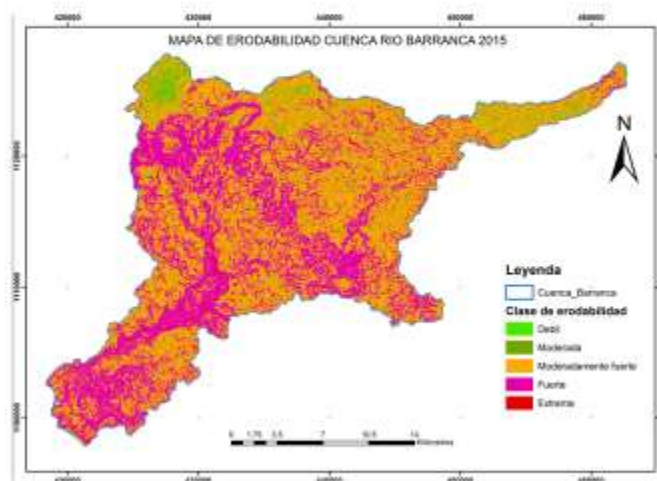

PAPCAR original (capa geología) 1:200000



RESULTADOS

Mapas de erodabilidad de la cuenca del río Barranca

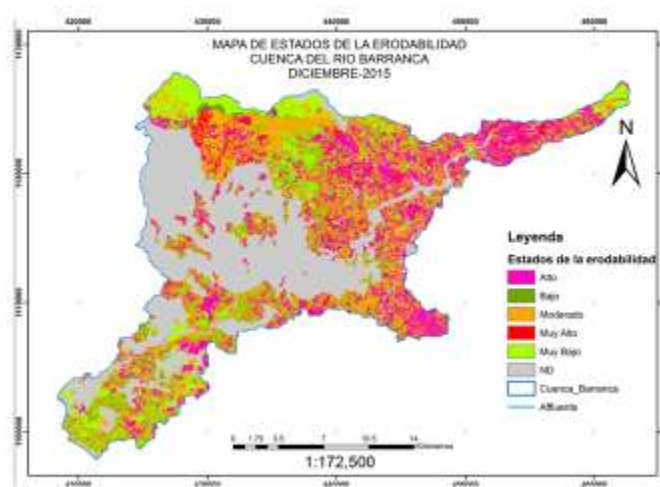

PAPCAR adaptado (capa suelos) 1:50000



Las ventajas que ofrece esta metodología, desde el punto de vista de los expertos, son:

- Metodología adaptada a las condiciones de suelos de Costa Rica.
- Una cartografía predictiva para establecer la hipótesis de partida con respecto al riesgo de erosión.
- Una forma rápida de obtener un diagnóstico sobre el potencial de erosión de un área determinada.
- Permite la comparación entre diferentes áreas para determinar prioridades de intervención.

Las desventajas:

- Depende de la generación previa de un buen mapa de suelos y de capacidad de uso de las tierras a escala mínima 1:50000.
- Necesidad de personal altamente capacitado.
- Los datos son cualitativos no cuantitativos.

VII. Estructura y Roles

Diego Lynch, es representante de la Asociación Anai, ha sido miembro del Comité Directivo Nacional del PPD desde el inicio del programa en Costa Rica en 1993, y actualmente funge como su Presidente.

La estructura de gobernanza del PPD es un poco compleja, ya que involucra a una serie de actores que participan en diferentes niveles de la toma de decisiones, la definición de los procedimientos y procesos del programa y del acompañamiento técnico de los socios en el campo. Sin embargo, cabe destacar, que al ser parte del mecanismo PPD, esta estructura es además muy efectiva y ha sido probada por más de dos décadas, para constituirse en una de las garantías del programa de su transparencia, democracia y capacidad de articular acciones con diferentes actores nacionales, regionales, e internacionales.



| | |
|-------|--|
| GEF | Fondo para acciones prácticas alineadas con las Principales convenciones de ambiente. Donante. |
| PNUD | Agencia implementadora. |
| UNOPS | Agencia ejecutora: Manejo y control de fondos, procedimientos y procesos. |
| MINAE | Define la estrategia de PPD para la Fase VI. Define el monto de fondos. |

Tanto el GEF, como el PNUD, UNOPS, y el MINAE, una vez que se ha iniciado el proyecto de implementación nacional son receptores de todos los informes de avance de la implementación nacional, las evaluaciones externas que se realicen al PPD y la rendición de cuentas de cada fase operativa.

A nivel nacional, el PPD está compuesto por un Comité Directivo Nacional, un Comité Técnico Nacional y una Unidad de Coordinación del Programa. Los comités son nombrados por la Representante Residente del PNUD en consulta con el Coordinador Nacional del PPD al inicio de cada Fase Operativa del GEF y son órganos multidisciplinarios para guiar la estrategia del programa, brindar asesoramiento técnico y garantizar la transparencia de la toma de decisiones sobre la asignación de las donaciones.

Para la Sexta Fase Operativa la composición de los Comités es el siguiente:



Comité Técnico Nacional



| | |
|--------------------|---|
| Fernando Mojica | Ing. Agrónomo, Esp. Conservación de suelos, UNA |
| Carlos Barboza | Ing. Agrónomo, Agente extensionista del MAG |
| Mariano Espinoza | Ing. Forestal, SINAC |
| Wagner Peña | PhD Investigación Agraria y Forestal, UNED |
| Oscar Lucke | Ing. Forestal, Ordenamiento territorial |
| Alban Rosales | Ing. Agrónomo, Esp. en Edafología, INTA-MAG |
| Renato Jimenez | Ing. Agrónomo INTA-MAG |
| Enid Chaverri | Relaciones Internacionales, MINAE |
| Carlomagno Salazar | Ing. Agrónomo, Esp. en Edafología, INTA-MAG |
| Donald Vasquez | Ing. Agrónomo, SINAC |
| Jose Retana | Instituto Meteorológico Nacional-IMN |

Comité Directivo Nacional



Unidad de Coordinación Nacional

Eduardo Mata
Coordinador Nacional
eduardom@unops.org; eduardo.mata@undp.org
Tel. 2296.1544 ext. 2138. Cel. 8996.8844

Paula Zúñiga
Asistente Técnica Administrativa
paulad@unops.org; paula.zuniga@undp.org
Tel. 2296.1544 ext. 2137. Cel. 8707.0812

Ingrid Sánchez
Asistente Administrativa
ingridsq@unops.org; ingrid.sanchez@undp.org
Tel. 2296.1544 ext. 2134.

VIII. Marco Lógico, Resultados y productos

La presentación del marco lógico, resultados y productos de la Sexta Fase Operativa pretenden orientar la elaboración de los perfiles y propuestas de proyectos que se puedan presentar al PPD en las convocatorias de propuestas.

Paula Zúñiga, Asistente Técnica del PPD presentó el marco lógico y dio ejemplos concretos de los proyectos que podían presentarse, los cuales incluyen:

Presupuesto total y Plan de trabajo

| | | | |
|-----------------------------------|---|-----------------------|-------|
| Award ID: | 95549 | Project ID(s): | 89178 |
| Título del Proyecto: | Sexta Fase Operativa del Programa de Pequeñas Donaciones del GEF en Costa Rica | | |
| Business Unit: | CRI 10 | | |
| Project Title: | 6 th Operational Phase of the GEF Small Grants Programme in Costa Rica | | |
| PIMS no. | 5625 | | |
| Socio en la Implementación | UNOPS | | |

| GEF Resultado/ATLAS Actividad | Responsable/ Socio en implement. | Código línea presupuestaria en ATLAS | ATLAS Descripción Presupuestaria | Cantidades 2016 (USD) | Cantidades 2017 (USD) | Cantidades 2018 (USD) | Total (USD) | Ver Nota |
|---|-------------------------------------|--------------------------------------|---|-----------------------|-----------------------|-----------------------|-------------|-----------|
| Resultado 1: Paisajes resilientes para el desarrollo sostenible y la protección de medio ambiente global | UNOPS | 71200 | Consultores Nacionales | \$150,957 | \$150,957 | \$150,957 | \$452,871 | 1 |
| | | 71600 | Viajes Locales | \$17,609 | \$17,609 | \$17,609 | \$52,827 | 2 |
| | | 75700 | Capacitaciones, talleres y conferencias | \$21,700 | \$8,700 | \$8,700 | \$39,100 | 3 |
| | | 71200 | Consultores Internacionales | \$0 | \$15,347 | \$15,347 | \$30,694 | 4 |
| | | 72600 | Donaciones a organizaciones | \$274,313 | \$617,204 | \$480,047 | \$1,371,564 | 5 |
| | | 74200 | Producción audio visual y publicaciones | \$9,200 | \$9,200 | \$9,200 | \$27,600 | 6 |
| | | | Total Resultado 1 | | | \$473,779 | \$819,017 | \$681,860 |
| Resultado 2: Desarrollo de capacidades, intercambio de conocimientos y sostenibilidad financiera | UNOPS | 71200 | Consultores Nacionales | \$16,773 | \$16,773 | \$16,773 | \$50,319 | 7 |
| | | 71600 | Viajes Locales | \$1,232 | \$1,232 | \$1,232 | \$3,696 | 8 |
| | | 75700 | Capacitaciones, talleres y conferencias | \$300 | \$300 | \$300 | \$900 | 9 |
| | | 71200 | Consultores Internacionales | \$0 | \$10,029 | \$10,029 | \$20,058 | 10 |
| | | 74500 | Misceláneos | \$0 | \$2,473 | \$2,472 | \$4,945 | 11 |
| | | 72600 | Donaciones a organizaciones | \$0 | \$76,198 | \$76,197 | \$152,395 | 12 |
| | | | Total Resultado 2 | | | \$18,305 | \$107,005 | \$107,003 |
| Gestión del Proyecto | UNOPS | 61100 | Personal | \$9,718 | \$9,719 | \$9,719 | \$29,156 | 13 |
| | | 73100 | Instalaciones | \$24,000 | \$24,000 | \$24,000 | \$72,000 | 14 |

Memoria Taller de Arranque Sexta Fase Operativa del PPD en Costa Rica

| | | | | | | | |
|-----------------------|-------|-------------------------------------|------------------|------------------|------------------|--------------------|----|
| | 71400 | Equipo, Operaciones y mantenimiento | \$4,000 | \$4,000 | \$4,000 | \$12,000 | 15 |
| | 74500 | Misceláneos | \$1,000 | \$1,000 | \$1,000 | \$3,000 | 16 |
| | | Total Gestión | \$38,718 | \$38,719 | \$38,719 | \$116.156 | |
| TOTAL PROYECTO | | | \$530,802 | \$964,740 | \$827,583 | \$2,323,125 | |

Resumen de fondos:

| | Cantidad Año 1 2016 | Cantidad Año 2 2017 | Cantidad Año 3 2018 | Total |
|---|---------------------------|---------------------------|---------------------------|--------------------|
| GEF | \$530,802 | \$964,740 | \$827,583 | \$2,323,125 |
| Donantes - Financiamiento paralelo (efectivo y en especie) | \$1,125,925 | \$2,149,493 | \$1,842,422 | \$5,117,840 |
| TOTAL | \$1,656,727 | \$3,114,233 | \$2,670,005 | \$7,440,965 |

Notas del Presupuesto

- 0 El 6% de los cargos administrativos de UNOPS está incorporado en cada línea individual del presupuesto.
- 1 Los consultores nacionales dan apoyo técnico, seguimiento, el sistema de monitoreo y evaluación, la auditoria de los proyectos, proveen asistencia técnica a los socios, elaboran informes sobre el avance de los proyectos y resultados, y desarrollan productos de conocimiento. También, el apoyo del Coordinador Nacional y la Asistente del Programa para la elaboración y ejecución de las iniciativas de las comunidades locales.
- 2 Visitas previas a la formulación de los proyectos, visitas de campo para seguimiento, asistencia técnica para los socios y aplicación de las herramientas de monitoreo y evaluación.
- 3 Reuniones del Comité Directivo Nacional del PPD para revisar y aprobar las donaciones a las OBC y ONG. Talleres Anuales de Socios para el intercambio de experiencias. Talleres de capacitación con los socios. Taller de Arranque del Proyecto.
- 4 Consultores para realizar la evaluación de medio periodo, evaluación final y auditoria del proyecto.
- 5 Recursos financieros para las donaciones a OBC y ONG
- 6 Producción, diseño, traducción, impresión y diseminación de productos de manejo de conocimientos sobre el PPD y otros materiales de comunicación, incluyendo producción audiovisual (p. e. factsheets, informes, estudios de caso, etc)
- 7 Los consultores nacionales dan apoyo técnico, seguimiento, el sistema de monitoreo y evaluación, la auditoria de los proyectos, proveen asistencia técnica a los socios, elaboran informes sobre el avance de los proyectos y resultados, y desarrollan productos de conocimiento. También, el apoyo del Coordinador Nacional y la Asistente del Programa para la elaboración y ejecución de las iniciativas de las comunidades locales.
- 8 Visitas previas a la formulación de los proyectos, visitas de campo para seguimiento, asistencia técnica para los socios y aplicación de las herramientas de monitoreo y evaluación.
- 9 Reuniones del Comité Directivo Nacional del PPD para revisar y aprobar las donaciones a las OBC y ONG. Talleres Anuales de Socios para el intercambio de experiencias. Talleres de capacitación con los socios. Taller de Arranque del Proyecto.
- 10 Consultores para realizar la evaluación de medio periodo, evaluación final y auditoria del proyecto.
- 11 Gastos misceláneos como seguros de los carros
- 12 Recursos financieros para las donaciones a OBC y ONG
- 13 Insumos para la gestión nacional del programa. Los costos reflejan proporcionalmente el tiempo que debe dedicar cada miembro de la Coordinación:

Memoria Taller de Arranque Sexta Fase Operativa del PPD en Costa Rica

- a) Coordinador Nacional (Administrador del Programa de País): Gestión general del proyecto, administración, finanzas, elaboración de informes, y movilización de recursos
 - b) Asistente del Programa: Asistencia técnica general del proyecto, administración financiera y control presupuestario, desembolsos a los proyectos, mantenimiento de los archivos, apoyo administrativo y adquisiciones
 - c) Secretaria: Apoyo secretarial incluyendo mantenimiento del archive, inventarios, mantenimiento de equipo de oficina, compra de suministros, registro de minutas, preparación y logísticas de los talleres, y mantenimiento de la información de la base de datos.
- 14 Renta y mantenimiento de las instalaciones de la oficina del PPD, costos de utilidades, comunicaciones.
 - 15 Adquisición, renta y mantenimiento de equipo (reemplazo de computadoras e impresoras, renta de equipo audiovisual para talleres y capacitaciones)
 - 16 Gastos misceláneos como seguros de los carros, gastos de transferencias bancarias, otros

12

IX. Monitoreo y Evaluación

Eduardo Mata, Coordinador Nacional del PPD presentó el detalle de los procesos de monitoreo y seguimiento de los proyectos en el campo. El cual puede resumirse en el siguiente esquema:



Para cumplir con este proceso se han diseñado una serie de herramientas para guiar a los socios en las comunidades:

1. Perfil del proyecto.
2. Guía para la formulación del proyecto - y formato.
3. Formatos informes de avance
4. Formato informe final
5. Formato visita a proyectos, verificación del avance.
6. Manual de Administración de fondos PPD.

A nivel del Programa los principales hitos del sistema de monitoreo y evaluación son:

1. Taller de Inicio e Informe del taller
2. Estado periódico / Informes de progreso trimestral del proyecto
3. Actualización de la Base de Datos Global, Base de datos del PPD-Nacional (trimestral)

4. Visitas del ATR-Asesor Técnico Regional periódicas y documentadas (CLAM/UNDP/GEF= Communities, Livelihoods And Markets)
5. Reuniones del Comité Directivo Nacional-Visitas del CDN a proyectos y Revisión del avance.
6. Revisión Anual de Proyecto/Revisión de Implementación de Proyecto - APR/PIR (anual-1 de julio a 30 de junio). Incluyen:
 - Progreso objetivos/resultados/indicadores
 - Productos
 - Lecciones aprendidas/buenas prácticas
 - Plan Anual de Trabajo AWP / e informes de gastos
6. Evaluación Intermedia del programa (equipo de evaluación externo).
6. Evaluación final (equipo de evaluación externo)
 - Evaluación Costos y beneficios
 - Lecciones aprendidas y recomendaciones para la Secretaria del GEF.
7. Auditoria internacional - una vez en la vida del Proyecto (consultoría externa).

X. Próximos pasos

Carlos Barboza, miembro de CADETI, presentó junto a los agentes de extensión del MAG que estaban presentes en el taller las actividades que se están coordinando con las comunidades para dar inicio a los proyectos y presentar las propuestas finales al CTA y CDN para su análisis.

XI. Anexos:

1. Documento: Comunidades Construyendo su Desarrollo: Los aportes del Programa de Pequeñas Donaciones en Costa Rica, 2011-2015
2. Presentación PPT: PPD V Fase Operativa V
3. Presentación PPT: Resultados en la cuenca del Rio Jesús María
4. Documento PDF: Feria Verde de Aranjuez
5. Presentación PPT: Brigadas Forestales Voluntarias
6. Presentación PPT: CADETI
7. Presentación PPT: Metodología PAP-CAR
8. Presentación PPT: Roles y Responsabilidades
9. Presentación PPT: Marco Lógico OPVI
10. Detalle de Presupuesto Fase Operativa VI
11. Presentación PPT: Monitoreo y Evaluación